



## **Grupo Vall Companys dona más 100.000 unidades de material sanitario contra el COVID-19**

El Grupo agroalimentario **Vall Companys** ha realizado donaciones de material sanitario a **31 entidades** para luchar contra el coronavirus COVID-19. En total, han sido **más de 100.000 unidades** de diversos productos muy necesarios en estos momentos para contribuir a mitigar la propagación. En esta acción se han priorizado **zonas rurales** y provincias de España donde operan las empresas del grupo empresarial y que no cuentan con los mismos recursos de las grandes zonas metropolitanas.

Desde el inicio del Estado de Alarma, la prioridad del Grupo Vall Companys ha

## **La Generalitat revisará la legislación medioambiental para evitar la fuga de granjas**

El secretario autonómico de Agricultura, Francisco Rodríguez Mulero, anunció que **la Generalitat adaptará la «extensa y dispersa» legislación medioambiental de la Comunitat Valenciana referente a la instalación de explotaciones agrarias para frenar la fuga de granjas a otras a regiones colindantes durante los últimos años.** Esta iniciativa, que comunicó el número dos de la conselleria durante su reunión con dirigentes de organizaciones de ganaderos, **pretende facilitar la ubicación de granjas de todo tipo de ganados mediante la puesta en marcha de oficinas de proximidad que**

sido **garantizar la seguridad laboral de sus trabajadores y poder colaborar de forma activa en la lucha contra el Coronavirus**; especialmente en aquellas zonas de España donde tiene presencia en su día a día.

El material sanitario -concretamente mascarillas, batas desechables, pantallas faciales y litros de gel hidroalcohólico- se han destinado a 31 organizaciones sanitarias o de servicios sociales de ámbito local o comarcal. Entre las entidades beneficiarias destacan los servicios territoriales de salud, centros sanitarios y residencias para personas de la tercera edad; concretamente en Lleida, Valdepeñas, Cuenca, Carrascosa del Campo, Palencia, Ejea de los Caballeros, Calamocha, L'Esquirol, además del Hospital Sant Joan de Déu de Barcelona y el Hospital XII de Octubre de Madrid.

El Grupo agroalimentario sigue totalmente **comprometido en asegurar el abastecimiento de alimentos** para los ciudadanos a través de las cadenas de distribución, con la seguridad laboral de todos sus profesionales y se quiere

**actúen como «ventanillas únicas» y faciliten las relaciones con la administración medioambiental.**

La iniciativa de la conselleria arranca tras el informe encargado al Colegio de Ingenieros Agrónomos de Levante en el que se reconoce que la legislación valenciana, a diferencia de otras regiones, es «complicada».

Mulero, acompañado también por el director general de Agricultura, Roger Llanes, tras analizar la situación del sector, reconoció que sigue las recomendaciones de la consellera Mireia Mollà para **corregir estos desequilibrios y poder facilitar la actividad en las explotaciones ganaderas actuales y futuras de la Comunitat respetando siempre las exigentes normas medioambientales.**

Según Mulero, el informe ha puesto de manifiesto la «amalgama de normas administrativas, tanto estatales como de ámbito autonómico, mientras otras regiones ya hace tiempo que las han revisado para adaptarse a la situación actual. **«No se trata de bajar la guardia en las exigencias medioambientales,**

reconocer la labor imprescindible que están llevando a cabo los profesionales del sector alimentario, logístico, sanitario y de servicios sociales.

<https://carnica.cdecomunicacion.es/>; 02/04/2019

**aunque sí adecuarlas a las tecnologías y las necesidades actuales.»**, puntualizó el secretario autonómico de Agricultura. La conselleria quiere concluir estas tareas antes de concluir 2020.

<https://www.levante-emv.com/>; 19/02/2020

## Carta del presidente de ASAV

**Desde la Asociación Avícola Valenciana (ASAV) queremos agradecer el compromiso con los que afrontáis vuestra labor diaria ante las excepcionales circunstancias que vivimos estos días, con la pandemia del coronavirus.**

Nuestro más sincero agradecimiento por dar ejemplo y seguir afrontando esa doble responsabilidad, que supone seguir cuidando de vosotros y vuestras familias, mientras continuáis, cada día, cuidando de los animales de vuestras granjas.

¡Sabemos que estáis a la altura del mayor reto que hemos tenido hasta ahora, puesto que sois expertos en bioseguridad!

**Muchas gracias también a todos los profesionales del sector avícola** que trabajan, en las líneas de producción o telemáticamente, desde diversos lugares, para poder planificar, producir y servir nuestros productos a la ciudadanía.

¡Sois los héroes anónimos que alimentan a toda la población!

Gracias a los proveedores de materias primas, envases y embalajes, imprentas y transportistas, que contribuyen al funcionamiento del sector avícola. ¡Vuestro trabajo es importante!

Como presidente de ASAV quiero reconocer vuestra labor fundamental, ya que frente a las grandes incertidumbres que genera esta pandemia, la garantía de disponer de huevos, pollos y pavos, con la calidad que caracteriza nuestros productos, contribuye a la tranquilidad del conjunto de la sociedad.

Desde ASAV tratamos de estar en continua relación con la Autoridad Competente y las interprofesionales sectoriales para transmitir toda la información disponible y poder ayudarlos en estos momentos tan difíciles.

¡Gracias!

David Cervera

Presidente de ASAV



*Nuestro más sincero agradecimiento a los granjeros, técnicos avícolas, veterinarios y empresas productoras que siguen trabajando para suministrar pollos, pavos y huevos a la ciudadanía*

*#NuestrosHeroes #ElSectorAvícolaNosAlimenta*

## **Las granjas de puesta también sufren con la cuarentena**

La crisis sanitaria sin precedentes desatada por el COVID-19 ha obligado a los poderes públicos, especialmente el Gobierno de la Nación, a adoptar medidas insólitas de

restricción de la actividad económica y productiva en algunos sectores, y la garantía de producción en otros.

La industria alimentaria es uno de los sectores que, por su carácter crítico para abastecer a la población, no sólo no puede verse limitado o restringido, sino que tiene que garantizar, en la medida de lo posible, la continuidad de su actividad productiva. En este sentido, el artículo 18.2 del Real Decreto 463/2020, de 14 de marzo, considera a las empresas del sector alimentario como operadores críticos de servicios esenciales y les obliga a adaptar las medidas necesarias para asegurar la prestación de sus servicios. No obstante, el artículo 10, del referido Real Decreto se indica que se suspenden las actividades de hostelería y restauración.

**Varias explotaciones del sector avícola de puesta se han visto obligadas a mantener los huevos en sus centros de embalaje o a venderlos por debajo del coste de producción, ante el cierre del canal HORECA,** principalmente de la restauración (restaurantes, bares, etc.). **Los avicultores de pequeñas dimensiones, indican que no tienen otra salida que vender a pérdidas y aseguran que los ingresos se han reducido un 61%.** La industria de ovoproductos está paralizada, por lo que no tiene capacidad para gestionar esta materia prima como se hacía anteriormente.

**La demanda de los restaurantes se ha desplomado totalmente, y en el mercado, los precios han caído, desde los 1,2 euros a los 50 céntimos la docena de huevos, en cuestión de una semana. Los granjeros siguen teniendo los mismos gastos fijos para alimentar y cuidar a las 450.000 gallinas ponedoras. Actualmente se encuentran en una situación muy difícil, poniendo en peligro su supervivencia en el sector y los puestos de trabajo que de ellos dependen, generalmente en zonas rurales de nuestra Comunitat.**

Por todo ello, ASAV pide el **apoyo para estos granjeros y sus familias**, ya que se está dejando estos colectivos fuera de las medidas de apoyo a los sectores económicos estipulados por el Gobierno.

**Desde ASAV se ha solicitado a la Conselleria de Agricultura, Desarrollo Rural, Emergencia Climática y Transición Ecológica, no solo ayuda para que los citados avicultores puedan llegar a las líneas de liquidez del Gobierno Central, pero también ayudas específicas de la Generalitat Valenciana.**

**La colaboración de la Administración Autonómica con los sectores productivos afectados se torna de vital importancia para alcanzar medidas que traten de minimizar el daño provocado por el estado de alarma ante la pandemia del Coronavirus.**

[www.asav.es](http://www.asav.es); 03/04/2020



# **El sector avícola reclama medidas urgentes al Gobierno y la UE por el desplome de ventas en el canal HORECA**

**La Asociación Interprofesional de la Avicultura de Carne de Pollo (Propollo), ha realizado un llamamiento al Gobierno de España, a través del Ministerio de Agricultura, Pesca y Alimentación, así como a la Comisión Europea, para dar respuesta a la crisis de producción y empleo que está afectando ya al sector avícola ante la nula actividad del sector HORECA en Semana Santa, y las previsiones de turismo internacional y local para el verano ante la emergencia por COVID-19.**

**Tras la respuesta ejemplar del sector avícola a la sociedad durante las dos primeras semanas de confinamiento en marzo, cuando tuvo que incrementar hasta un 25% la salida de producción hacia el canal de distribución (grandes y medianas superficies, hipermercados y minoristas), con los sobrecostos logísticos y de personal que esto significa, los avicultores vieron estancadas las ventas a partir del día 27 del mismo mes, hasta los niveles habituales en retail, y sin actividad en HORECA.**

**La ausencia de turismo internacional en Semana Santa (más de 7,1 millones de visitantes en abril de 2019), y las previsiones de verano, cuando se concentra un 63% de gasto equivalente a 54.000 millones € por más de 64 millones de visitantes, generará un descenso de demanda de carne de ave también en el canal retail.**

Se estima que el consumo de pollo entre los turistas internacionales oscila entre 16 y 41 millones de kilos, para un consumo medio de 200g/estancia o de 500g/estancia. Por comunidades autónomas, las mayores caídas de consumo de pollo se prevén en Cataluña (17,54%), Comunidad de Andalucía (16,03%) y Madrid (14%), según análisis de Propollo.

La producción total de aves (pollo) cada mes está en torno a los 46 millones de ejemplares, de los que un 25% se derivan al canal HORECA. El desplome de la demanda de este canal tiene un efecto especial en el apartado de pollos asados. Según cifras del año anterior, solo la demanda de pollos asados representó un 65% de las ventas en verano de 2019, muy ligado a grandes eventos y turismo en la costa.

**Las pérdidas derivadas de la caída de la demanda podrían suponer hasta 600 millones de euros para el sector avícola. Sus efectos se notan ya en las compañías, de las que muchas de ellas son pymes y empresas familiares.**

Con el objetivo de paliar estos efectos, desde Propollo se solicitan las siguientes medidas:

- **Líneas de subvención para incentivo de almacenamiento en frío (congelado)**, dado el alto impacto que tendría en los precios de producción, para así no perder el producto procesado.
- **Apoyo para mantener poblaciones parentales**, que se verán mermadas si no se posibilita su crianza como medida de protección.
- **Incorporación de la carne de ave al programa sectorial del ICEX para campañas de apoyo a la exportación**, pues es de los pocos sectores no considerados.
- **Reducción de impuestos que gravan la actividad de los ganaderos y de los industriales del sector de carne avícola**, en consonancia con su papel como sector esencial para abastecer de productos alimentarios a la población.

Para Antonio Sánchez, Presidente de Propollo:

*“Nos encontramos ante una situación crítica para el sector ganadero y agroalimentario en general, pero con una incidencia especial en el sector de carne avícola, que representa un 23% de la producción nacional.”*

*“La incidencia de la caída del turismo en productos como los pollos asados tienen un impacto catastrófico en productores y granjas, especialmente vulnerables por su perfil familiar y rural en muchos casos.”*

*“Desde Propollo reclamamos a las administraciones públicas un plan de acción inmediato, pues las consecuencias para el empleo y el tejido empresarial están ya aquí, y como sector esencial para el abastecimiento de productos de primera necesidad de los consumidores españoles estamos asumiendo un compromiso ejemplar para responder a esta demanda, incurriendo en costes extraordinarios, para el que necesitamos apoyo inmediato”.*

<https://avicultura.info/>, 09/04/2020





## Los transportistas de ganado aseguran que sufren acoso por lobby animalistas

El gerente de la Asociación Nacional de Transportistas de Animales Vivos (ANTA), Pedro Martínez, dice que estos movimientos llevan a cabo acciones que “perjudican a los animales de manera directa”.

El transporte de ganado es, “en muchos casos, acosado y perseguido” por el lobby animalista, “y en el 95 % de los casos es de manera injustificada” y con acciones que **“perjudican a los animales de manera directa”**.

Así lo asegura en una **entrevista con Efeagro** el gerente de la Asociación Nacional de Transportistas de Animales Vivos (ANTA), Pedro Martínez, quien señala que estos movimientos “presionan” a las autoridades de distintos países para “hacernos controles de casi una hora” en carretera, con el fin de “verificar” que se cumplen las normativas de **bienestar animal**.

## OCV no considera necesario tomar medidas de protección en contacto con animales

La OCV ha advertido que “por el momento no es necesario añadir nuevas medidas a las ya recomendadas en el contacto entre seres humanos y animales domésticos o de producción” ante la **pandemia de coronavirus COVID-19**. Estima que se han detectado muy pocos casos de animales con síntomas, y no hay evidencia científica hasta el momento de que la puedan transmitir al ser humano. En todo caso, la Organización Colegial Veterinaria ha creado un Comité de Seguimiento del para analizar al detalle cómo puede afectar a los animales en su relación con el ser humano.

Por el momento, la Organización Colegial Veterinaria mantiene las medidas de precaución que ya recomiendan las autoridades, que pasan por tratar de dejar a la mascota al cuidado de otras personas

Esa parada “produce un retraso de hasta una hora en llegar al destino”, algo que, según Martínez, es **“contraproducente - para el ganado-** cuando lo que buscan el bienestar de los animales”.

Se trata de un lobby que, a su juicio, “ponen en peligro” la seguridad vial al “perseguir” a los camiones durante “cientos de kilómetros, estresando al conductor” que va al cargo de un vehículo de “alto tonelaje”.

En su opinión, es una **actitud “muy poco inteligente”**, ya que “pone en peligro a todos los usuarios de la red viaria”. Por otro lado, el gremio está ahora trabajando con la entidad certificadora “Acerta” para obtener un sello de calidad para cada una de las especies e implementar aún más el bienestar animal en el transporte.

Este sello, llamado Welfare on Wheels (WOW, por sus siglas en inglés), “saldrá a la luz en los próximos meses” e irá **“más allá” del actual** reglamento comunitario, subraya.

<https://www.efeagro.com/>; 10/04/2020

en caso de tener síntomas de COVID-19 o usar mascarilla y lavarse bien las manos antes y después del contacto en caso de tener que ocuparse personalmente de ella. En lo que respecta al sector cárnico y los animales de producción, **en las granjas hay que mantener las medidas de higiene general (lavado de manos, no tocarse ojos, nariz y boca, etc.)**.

En todo caso, ante la continua mutación y evolución del virus, no se puede descartar la posibilidad -aunque de momento sea poco probable- de que los animales puedan contagiarse en un futuro próximo entre ellos o transmitirlo al ser humano, por lo que habrá que continuar investigando. Por último, la OCV reitera al Gobierno de España la necesidad de que expertos veterinarios se sumen al Consejo Asesor sobre el Coronavirus, donde pueden aportar los necesarios conocimientos en microbiología, inmunología o zoonosis y la experiencia adquirida en otras enfermedades emergentes.

<https://carnica.cdecomunicacion.es>; 06/04/2020

# El Coronavirus pone en evidencia que la ganadería no es culpable del cambio climático

La Unió de Llauradors destaca que el Plan Nacional Integrado de Energía y Clima (PNIEC) contempla una reducción de emisiones para el sector agrario de un 12% para 2030 mientras que para el transporte un escaso 2,5%.

La Unió de Llauradors, ante los datos publicados por diversos estudios en los que se destaca una reducción de emisiones en los últimos 15 días, señala que esto demuestra que el sector agroalimentario -a veces excesivamente criminalizado- no es el mayor responsable de la contaminación atmosférica.

La organización se hace eco del **estudio realizado por investigadores de la Universitat Politècnica de València (UPV) sobre la evolución de emisiones de dióxido de nitrógeno (NO2) en las principales ciudades españolas, y resalta la reducción del 64% mientras que la agricultura y la ganadería han seguido con su actividad.**

La organización agraria se hace eco así de este estudio que pone en evidencia la reducción de emisiones de NO2 que se ha dado entre el periodo del 10 al 14 y del 15 al 20 de marzo a consecuencia de las medidas impuestas por el Gobierno relativas a la limitación de la movilidad de los ciudadanos.

## Transporte

Este gas, cuya fuente principal es el transporte -representa un 82,3% del total de las emisiones estatales- afecta muy directamente a la calidad del aire, principalmente de las ciudades, por la aglomeración de vehículos.

Igualmente, la Agencia Espacial Europea difundió el pasado 13 de marzo unas imágenes en las que ya se constataba la importante disminución de las emisiones de dióxido de nitrógeno en Italia y empezaba ya a apreciarse claramente en España. Además del NO2, el transporte emite el 99,2% del dióxido de azufre (SO2) en España, un potente contaminante atmosférico producido por la combustión de combustibles fósiles. Asimismo, el transporte representa el 26,1% del total de las emisiones de gases efecto invernadero (GEI) estatales – particularmente en forma de dióxido de carbono (CO2) -, las cuales contribuyen significativamente al calentamiento global y mantienen un ritmo ascendente desde 2012. Por su parte, el **sector agrario, que sigue manteniendo su actividad en estos difíciles momentos, emite el 11,6% de las emisiones de GEI, menos de la mitad de lo que emite**

el sector transporte y con una función estratégica en el suministro de alimentos. A pesar de ello, el Plan Nacional Integrado de Energía y Clima (PNIEC), que establece la senda de reducción de emisiones para los próximos diez años, contempla una reducción de emisiones para el sector agrario de un 12% para 2030 respecto a 1990, mientras que para el transporte se limita a un escaso 2,5%.

"Esta crisis debe hacernos reflexionar sobre las prioridades de reducción de emisiones en el largo plazo y de los sectores que deben afrontar más esfuerzos" insisten desde La Unió. "El sector agroalimentario cumple con una labor fundamental como es la de producir alimentos para la población, por lo que deben marcarse objetivos realistas que no comprometan dicha labor" concluyen.

<https://www.levante-emv.com/>; 27/03/2020

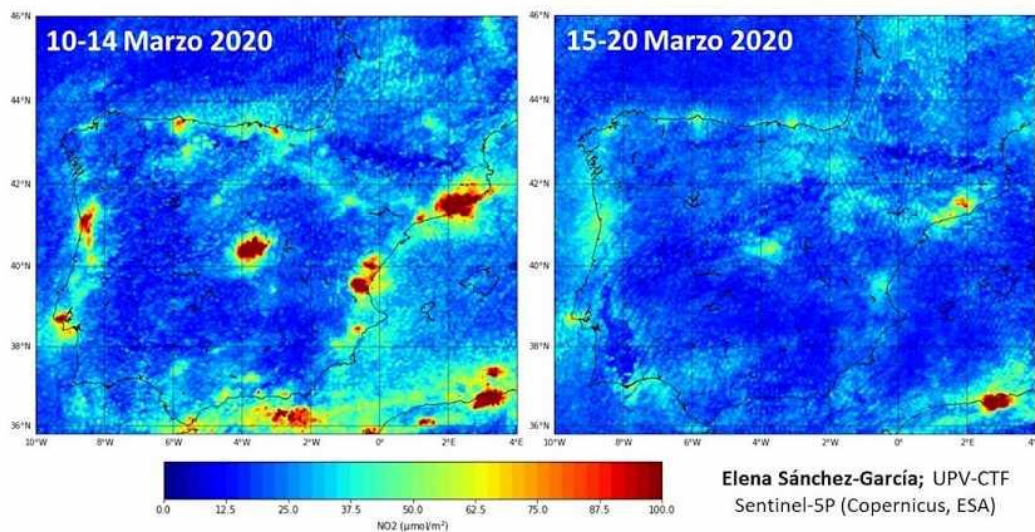

## Huevos Guillén fija turnos en granjas, restringe visitas y refuerza la desinfección

La industria alimentaria trabaja a pleno rendimiento para garantizar que sus productos lleguen a los consumidores en estos tiempos de crisis por el coronavirus. Pero también insta medidas y protocolos para evitar la expansión del virus y

## **posibles contagios en unas fábricas en las que fijar el teletrabajo es incompatible con la producción.**

Este es el caso de la empresa valenciana **Huevos Guillén**, una compañía que ha visto como en los últimos días su producto incrementada intensamente la demanda y se convertían en un bien preciado en la sociedad. Un producto de primera necesidad que se hace indispensable en la cesta de la compra. "Nos encontramos en una situación de alta demanda, pero **tenemos garantizado el suministro y los precios de nuestros productos no se han incrementado**", explican desde la empresa a *Valencia Plaza*.

La compañía, que se encuentra en plena transición hacía una producción 100% alternativa, ya ha reforzado medidas para prevenir los contagios entre sus empleados y ha puesto en marcha un **Plan de Contingencia en las granjas, centros de clasificación de huevos y en sus oficinas en donde sí han promovido el teletrabajo. Además, se ha dotado de guantes, geles y mascarillas en todos los centros del grupo.**

A nivel operativo, en las granjas y centros de clasificación de huevos se han establecido dos **turnos de trabajo por separado** para "evitar el contacto directo entre las personas trabajadoras tanto a la entrada como a la salida", al tiempo que **se han restringido las visitas externas de personas ajenas a la producción**. Pero no solo eso, sino que también **se han limitado las visitas del personal técnico entre los diferentes centros productivos** con el objetivo de evitar "la posible propagación del virus, asegurando siempre el buen funcionamiento de la producción", puntualizan.

### **Máxima capacidad productiva**

Sus centros se encuentran trabajando con "la máxima capacidad productiva", subrayan, y "todo el personal está en sus puestos de trabajo para garantizar que el producto sale de las instalaciones de forma ágil para abastecer los puntos de venta situados en toda la geografía española". Y es que, pese a todo, su producción es "la misma que antes de la crisis".

"Disponemos de un censo de gallinas determinado, y con este censo obtenemos una producción en docenas, que no podemos aumentar en el corto plazo. **La producción se adecua a los pedidos que diariamente nos realiza nuestro cliente**", subrayan desde la empresa. Tampoco prevén aumentar o disminuir la plantilla y garantizan que "todos sus suministros de materias primas están asegurados".

"Estamos ya en momento de incremento de la demanda de huevos frescos. **No hay desabastecimiento y el producto está llegando a diario con normalidad a las plataformas logísticas para su distribución en los supermercados**", inciden.

## Desinfección

Por otro lado, Huevos Guillén ya dispone de un **plan de limpieza y desinfección aprobado por la autoridad sanitaria, adecuado para combatir cualquier riesgo biológico**, tanto en los procesos como en los productos y empleados, pero ante un virus especialmente contagioso han extremado las precauciones. De este modo, se ha establecido un protocolo especial para reforzar la desinfección dentro de los centros de clasificación de huevos. Este protocolo especial afecta a todas aquellas zonas que sean susceptibles de contacto humano, **utilizando productos desinfectantes de características específicamente virucidas. Un refuerzo que se realiza tras la limpieza y desinfección habitual, y en los momentos de cambio de turno.** Como medidas específicas dirigidas al personal, además del **lavado de manos rutinario, se han instalado puntos de desinfección con geles y la disponibilidad de ropa específica desechable (monos y guantes).** Todo ello, para seguir trabajando día a día y ofrecer sus productos al gran público, pero dando seguridad a su plantilla.

La compañía cerró 2018 con un incremento de sus ingresos del 4% hasta los 191,8 millones de euros, pero redujo sus beneficios por la caída de los precios de venta en el sector y la subida de las materias primas. En 2017 decidió reformular su sistema de producción e iniciar una conversión de sus granjas ante "la creciente sensibilidad social por el bienestar animal y el aumento de la demanda de huevos ecológicos, camperos y de suelo.

<https://valenciaplaza.com/>; 30/03/2020



## Traslado de ponedoras a matadero: comparativa ejercicio 2019 y 2020

Según los datos recopilados de la aplicación REMO avícola web de la Comunidad Valenciana, en el primer trimestre de 2020 se han enviado a matadero 237.821 ponedoras más que en 2019, lo que se corresponde a una subida del 47,39%.

A continuación se puede encontrar un gráfico comparativo de los traslados a matadero, del primer trimestre del ejercicio 2019 y 2020.

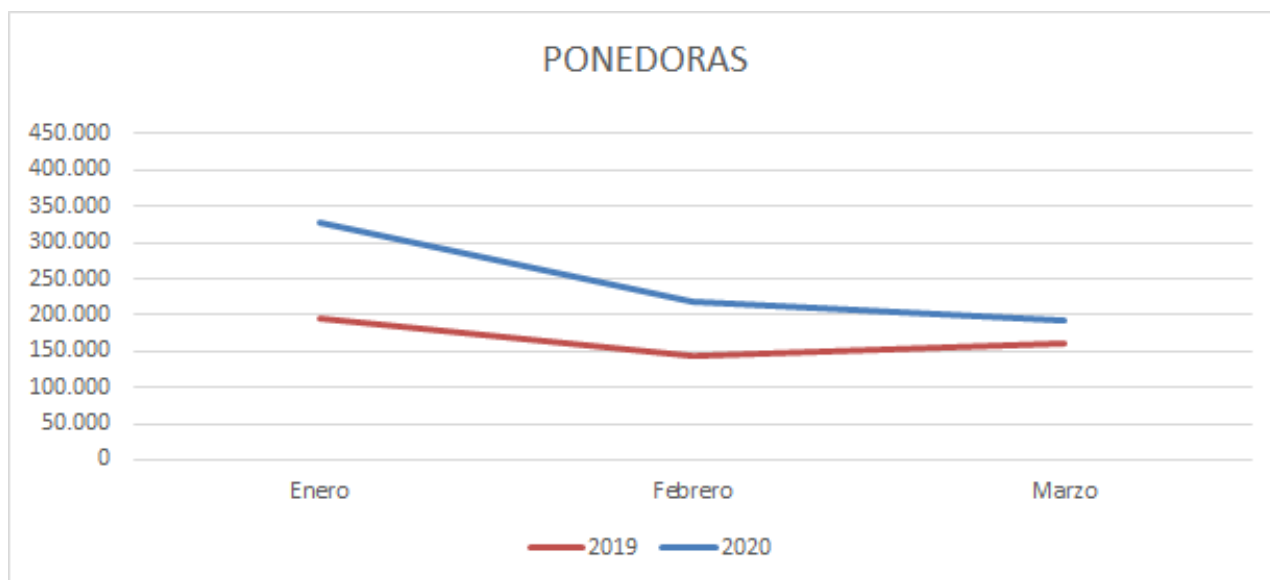

## Traslado de recría a granjas de puesta: comparativa ejercicio 2019 y 2020

Según los datos recopilados de la aplicación REMO avícola web de la Comunidad Valenciana, en el ejercicio 2020 han entrado 285.286 pollitas menos en las granjas de puesta, lo que se corresponde a una bajada del 32,51%. Hay que tener en cuenta que las pollitas que vienen de explotaciones de recría de

fuera de nuestra Comunidad no se graban en la aplicación, por lo que no se han tenido en cuenta. A continuación, se puede encontrar un gráfico comparativo de los traslados de recría a granjas de puesta en el primer trimestre del ejercicio 2019 y 2020.

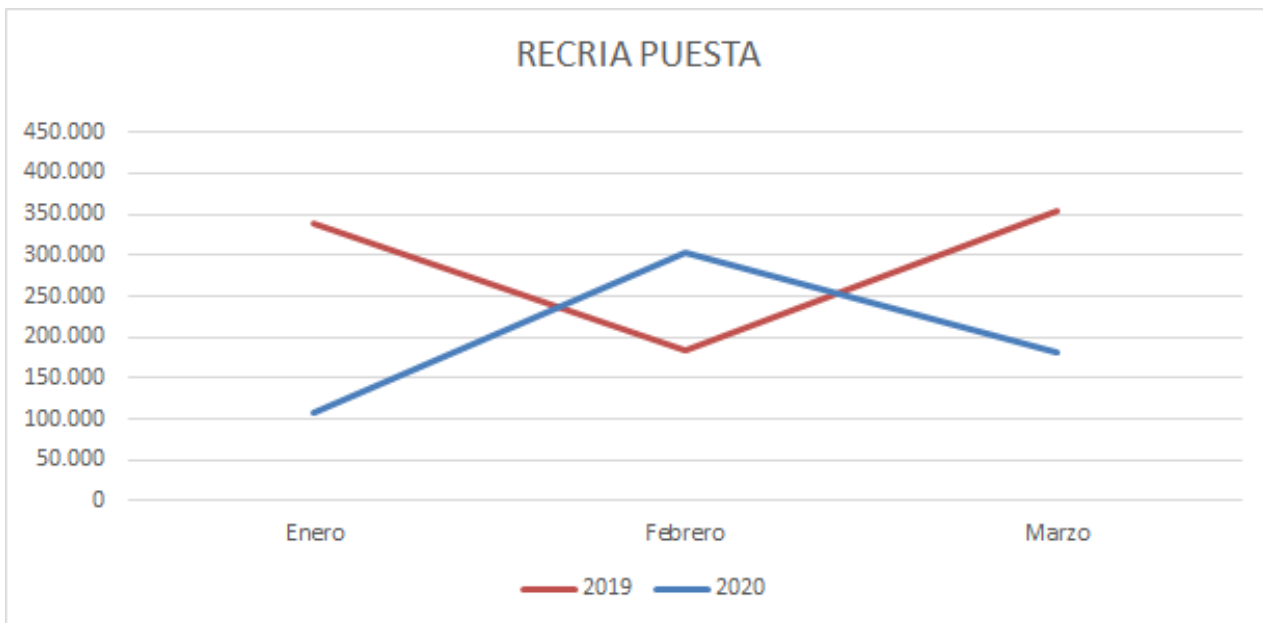



## Enlaces de interés:

ASAV en tiempo del COVID-19: <https://youtu.be/GD1ScIVy5Gg>

El huevo en la Comunidad Valenciana: [https://www.youtube.com/watch?v=Mdh\\_enT-s88&t](https://www.youtube.com/watch?v=Mdh_enT-s88&t)

La web de ASAV: [www.asav.es](http://www.asav.es)

Los perfiles en redes sociales de la campaña de INPROVO están en "La Huevería":

Twitter: <https://twitter.com/lahueveria>

Facebook: <https://www.facebook.com/lahueveria1>

Instagram: <https://www.instagram.com/lahueveria/?hl=en>

Catálogo del CECAV: [https://fr.zone-secure.net/100980/catalogo\\_CECAV/](https://fr.zone-secure.net/100980/catalogo_CECAV/)

Vídeo sobre el CECAV: <https://www.youtube.com/watch?v=NZy7nTs4QVw&feature=youtu.be>



Copyright © \*2018\* \*ASAV\*, All rights reserved.

**Our mailing address is:**

[m.mendes@cecav.org](mailto:m.mendes@cecav.org)

Want to change how you receive these emails?

You can [update your preferences](#) or [unsubscribe from this list](#).